

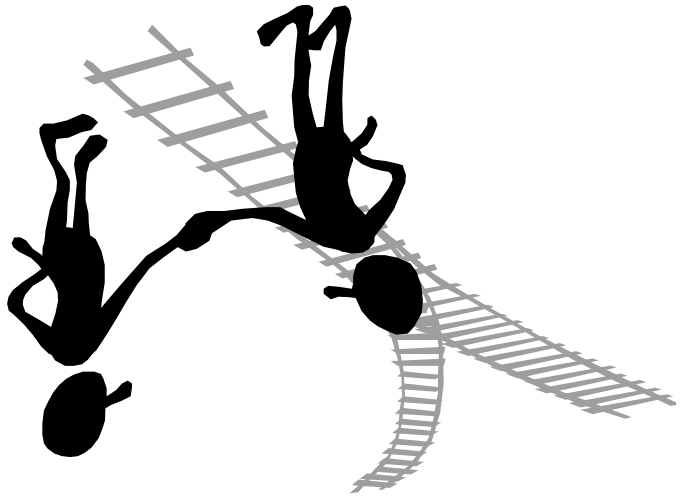

Informationssidor från  
SAP it Helsingborg - 2010

*Ursäkta mig,  
hur kommer jag till  
Sossenian?*

# Valet 2010 på facebook!

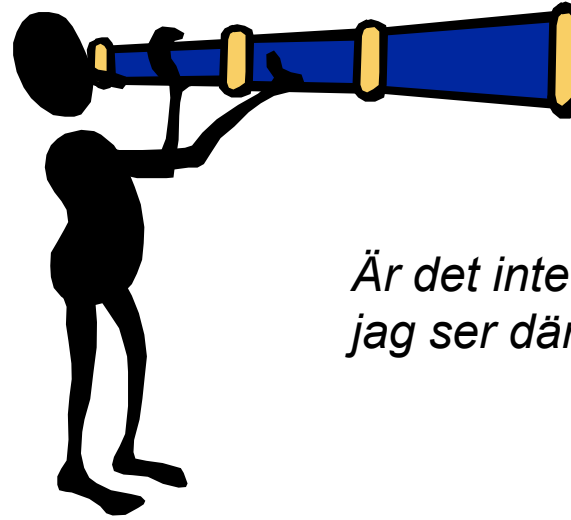

*Är det inte en valseger  
jag ser där borta?*

Informationssidor från  
SAP it Helsingborg - 2010

Du klickar på Sossarian, en ny sida kommer fram som handlar om Sossarian. Längst ner hittar du nedanstående del:

partimedlem, ha betalt medlemsavgiften samt ha en e-postadress registrerad i vårt medlemsystem. Är du osäker på någon av dessa faktorer? Hör då av dig till Socialdemokraterna där du bor.

🔴 [Kontaktuppgifter till Socialdemokraterna där du bor>>](#)

🔴 [Här kan du logga in på Sossarian>>](#)

🔴 [Här kan du skaffa ett konto på Sossarian>>](#)

Sidan uppdaterades senast 2010-02-17 16:48

🖨 Skriv ut   📧 Tipsa   📧 Dela   🇸🇪 Bli medlem

Har du inte ett konto där sedan tidigare så ska du välja raden:  
Här kan du skaffa ett konto på Sossarian.

## Grupper

En grupp är (självfallet) ett antal människor som träffas och diskuterar något gemensamt på "nätet". En del grupper är öppna där alla kan delta och en del grupper är slutna, dom syns inte. Vissa grupper är små med bara ett fåtal medlemmar medan andra har flera tusen personer.

## Valet

Vi ser en stor möjlighet i att använda facebook inför och under valarbetet. Eftersom facebook används så mycket, så ser vi stora möjligheter att nå ut med information och diskussioner här. Ju fler som deltar i debatterna här ju bättre är det.

Vi tar det från början och förutsätter att du inte är registrerad på facebook tidigare. Du sätter dig vid datorn, med penna och papper, och surfar in på: [www.facebook.se](http://www.facebook.se)

Om allt går väl så hamnar du på:

Nu är det dags att ange personnummer och e-post för att skapa ett lösenord

Detta kommer fram:

Här får jag bekräftelsen på att jag fått ett lösenord till min e-postadress.

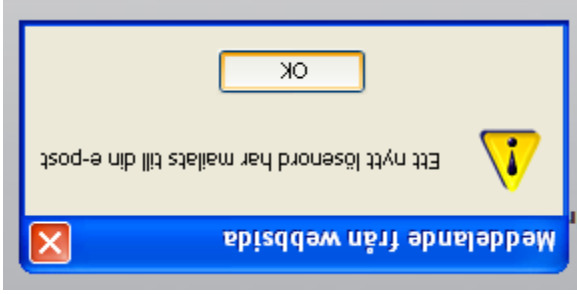

Jag kollar min e-post och skriver upp mitt lösenord.

## Logga in

Jag börjar från början igen. Går till:

[www.socialdemokraterna.se/helsingborg](http://www.socialdemokraterna.se/helsingborg)

och tittar långt ner på sidan där jag ser en länk till Sossarian.  
Jag klickar på länken och kommer till en sida om Sossarian. Där klickar jag!

Vi koncentrerar oss på denna delen av skärmen. När du har registrerat dig så kan du logga in i den övre delen där det står E-postadress och lösenord.

Din e-postadress kan du förhoppningsvis redan men nu får du nytta av pennan och papperet. För nu ska du hitta på ett lösenord när du loggar in och ett tips är att du ska skriva upp lösenordet på ett papper (eller lägg det i en fil i datorn).

Det kan se ut så här:

**Gå med**  
Det är gratis och alla kan gå med

Förnamn:

Efternamn:

Din e-postadress:

Välj lösenord:

Jag är:  ▼

Födelsedag:  ▼ januari ▼  ▼  
Varför måste man uppge detta?

Här fyller vi i alla rutorna och hittar på ett lösenord.  
Självfallet har jag inte skrivit mitt lösen här.

Lätt som en plätt!

Nu har jag antingen kommit till mitt mål.  
Jag har kommit in på Sossertian!

En central del i facebook är menyraden ovan.  
Här ser du den vänstra delen.  
Klicka på orden för att undersöka dem.

Här är delen som finns till höger.  
Klicka för att få reda på mer.

Förändringar sker hela tiden, så även på facebook.  
Sedan jag satte ihop dessa informationssidor så har utseendet ändrats en del. Bland annat på menyraderna ovan.

Här får man en kontrollfråga. Man ska skriva in texten som står i rutan. Ni ska alltså inte skriva in min text!

Här kommer en fyra stegs guide vid registreringen. Steg 1 går ut på att lägga till sina vänner. Man kan välja lägg till eller ignorera.

I steg 2 så kan jag skriva in min e-postadress och söka efter kontakter jag har i min adressbok.

I steg 3 kan man fylla i var man gick i skola eller var man har jobbat, fast man kan hoppa över steget också.

Nu är det äntligen klart. Jag har blivit välkomnad till facebook!

Jag får en bekräftelse till min e-postadress där jag måste klicka på en länk för att det hela ska bli komplett. Efter detta så kan jag söka efter personer jag känner, visa och redigera min profil och kolla vilken information jag delar med mig av.

Nu är det dags att söka efter sina vänner.

Jag börjar med att söka efter Rolf Andersson. Jag får 194 träffar på Rolf Andersson! Efter att ha kollat de 30 första och märkt att det inte är den Rolf som jag känner, så inser jag att jag måste göra på annat sätt. Det går att skriva in hans e-postadress och då får jag träff direkt.

I högerkanten fanns en text om att skicka vänförfrågan. Den försvann från bilden nedan. Jag fick även ange en säkerhetstext.

I steg 4 kan man ladda upp ett foto av sig själv så att kompisarna känner igen en.

Eftersom jag inte hade något på lager så hoppar jag över detta steg. Jag väljer spara och fortsätt.

Välkommen till Facebook Dan.

#### Hitta personer du känner

Sök efter namn eller leta efter klasskamrater och arbetskamrater.

Ange namn eller e-postadress

#### Visa och redigera din profil

Fyll i dina uppgifter och ladda upp en bild så att dina vänner kan känna igen dig.

#### Kontrollera vilken information du delar

Läs mer om sekretess på Facebook.